

العمل مع

المجلس الاقتصادي
والاجتماعي

دليل المنظمات غير الحكومية
للحصول على مركز
استشاري

دليل المنظمات غير الحكومية للحصول على مركز استشاري

الأمم المتحدة،
نيويورك، 2018

العمل
مع
المجلس الاقتصادي
والاجتماعي

جدول المحتويات

1. الأمم المتحدة والمنظمات غير الحكومية.....

3. المجلس الاقتصادي والاجتماعي وهيئاته الفرعية.....

5. الجزء الرفيع المستوى

6. مننديات أخرى

◀ منتدى التعاون الإنمائي

◀ المنتدى المعني بتمويل التنمية

◀ منتدى الجهات المعنية المتعددة المعنية بالعلم والتكنولوجيا من أجل التنمية المستدامة

7. اجتماعات أخرى

◀ الجزء المتعلق بالاندماج

◀ الجزء المتعلق بالشؤون الإنسانية

◀ منتدى الشباب

◀ منتدى الشراكة

9. الهيئات الفرعية.....

◀ لجنة وضع المرأة

◀ لجنة التنمية الاجتماعي

◀ لجنة السكان والتنمية

◀ لجنة الأدوية المخدرة

◀ لجنة منع الجريمة والعدالة الجنائية

◀ لجنة العلم والتكنولوجيا من أجل التنمية

◀ اللجنة الإحصائية

◀ المنتدى الدائم المعني بقضايا السكان الاصليين

◀ منتدى الأمم المتحدة المعني بالغابات

16. المركز الاستشاري لدى المجلس الاقتصادي والاجتماعي.....

18. تصاريح الدخول إلى الأمم المتحدة.....

21. المشاركة في الأحداث.....

21. بيانات خطية.....

23. بيانات شفوية.....

26. تنظيم الحدث الخاص بكم في الأمم المتحدة.....

27. طرائق المشاركة في مجلس حقوق الإنسان.....

30. عملية تقديم الطلبات.....

40. التقارير المقدمة كل أربع سنوات.....

45. معلومات الاتصال وروابط مفيدة.....

الأمم المتحدة والمنظمات غير الحكومية

تشارك المنظمات غير الحكومية بنشاط مع الأمم المتحدة منذ إنشائها في عام 1945. وتعمل تلك المنظمات مع الأمانة العامة للأمم المتحدة وبرامجها وصناديقها ووكالاتها بطرق شتى، بما في ذلك بالتشاور مع الدول الأعضاء. وتسهم المنظمات غير الحكومية في عدد من الأنشطة بما في ذلك نشر المعلومات، التوعية، والتنقيف في مجال التنمية، والدعوة في مجال السياسات، والمشاريع التنفيذية المشتركة، والمشاركة في العمليات الحكومية الدولية والمساهمة في الخدمات والخبرات الفنية.

وتنص المادة 71 من ميثاق الأمم المتحدة، التي أنشأت المجلس الاقتصادي والاجتماعي، على ما يلي:

للمجلس الاقتصادي والاجتماعي أن يجرى الترتيبات المناسبة للتشاور مع الهيئات غير الحكومية المعنية بالمسائل الداخلة في اختصاصه. وهذه الترتيبات قد يجريها المجلس مع هيئات دولية، كما أنه قد يجريها إذا رأى ذلك ملائمًا مع هيئات أهلية وبعد التشاور مع عضو "الأمم المتحدة" المعني بذلك.

— ميثاق الأمم المتحدة، الفصل العاشر، المادة 71

فتحت المادة 71 من ميثاق الأمم المتحدة الباب لتوفير الترتيبات المناسبة للتشاور مع المنظمات غير الحكومية. وتخضع العلاقة الاستشارية مع المجلس الاقتصادي والاجتماعي واليوم لقرار المجلس الاقتصادي والاجتماعي 31/1996 الذي يحدد شروط الأهلية للحصول على المركز الاستشاري، وحقوق المنظمات غير الحكومية ذات المركز الاستشاري والتزاماتها، وإجراءات سحب هذا المركز أو تعليقه، ودور لجنة المجلس الاقتصادي والاجتماعي المعنية بالمنظمات غير الحكومية ومهامها، ومسؤوليات الأمانة العامة للأمم المتحدة في دعم العلاقة الاستشارية.

وتعمل الأمم المتحدة على تعزيز التعاون مع المنظمات غير الحكومية على نطاق منظومة الأمم المتحدة بكاملها وفي جميع مجالات عملها. ونتيجة لذلك، تحدد كيانات الأمم المتحدة طرائق جديدة لتعزيز مشاركة المنظمات غير الحكومية المتزايدة والأكثر استراتيجية.

وقد أكدت وثائق مختلفة ضرورة تعزيز العلاقات بين الأمم المتحدة والمنظمات غير الحكومية، خاصة إعلان الألفية الصادر في أيلول/ سبتمبر 2000. كما أكدت الوثيقة الختامية لمؤتمر القمة العالمي لعام 2005 وقرار الجمعية العامة 68/1 المتعلق بتعزيز المجلس الاقتصادي والاجتماعي مجدداً التزام الدول الأعضاء بإتاحة مزيد من الفرص للمنظمات غير الحكومية. وشددت أيضاً خطة التنمية المستدامة لعام 2030، التي أقرها مؤتمر قمة التنمية المستدامة في عام 2015، على أهمية تنشيط الشراكة العالمية لتنفيذ الأهداف الإنمائية المتفق عليها دولياً.

وقد كان المجلس الاقتصادي والاجتماعي، منذ البداية، البوابة الرئيسية لدخول المنظمات غير الحكومية إلى منظومة الأمم المتحدة. ويظل المجلس الاقتصادي والاجتماعي الهيئة الرئيسية الوحيدة للأمم المتحدة التي لديها إطار رسمي لمشاركة المنظمات غير الحكومية. وفي عام 1946، منح المجلس 41 منظمة غير حكومية مركزاً استشارياً؛ وبحلول عام 1992 حصلت أكثر من 700 منظمة غير حكومية على المركز الاستشاري، وهذا العدد أخذ في الازدياد باطراد منذ ذلك الحين ليصل إلى أكثر من 4900 منظمة في عام 2018.

المجلس الاقتصادي والاجتماعي وهيئاته الفرعية

المجلس الاقتصادي والاجتماعي هو الآلية المركزية المعنية بتنسيق أنشطة منظومة الأمم المتحدة ووكالاتها المتخصصة والإشراف على الهيئات الفرعية في الميادين الاقتصادية والاجتماعية والبيئية وما يتصل بها من ميادين. حيث يقع المجلس في قلب منظومة الأمم المتحدة لتحقيق تكامل متوازن بين الأبعاد الثلاثة للتنمية المستدامة. وهو الهيئة الرئيسية المعنية بالتنسيق، وإعادة النظر في السياسات، والحوار بشأن السياسات، والتوصيات بشأن قضايا التنمية الاقتصادية والاجتماعية وتنفيذ الأهداف الإنمائية الدولية المتفق عليها في المؤتمرات الرئيسية ومؤتمرات القمة التي تعقدها الأمم المتحدة، بما في ذلك أهداف التنمية المستدامة.

ويتألف المجلس الاقتصادي والاجتماعي من 54 دولة عضواً تنتخبها الجمعية العامة لفترات متتالية مدتها ثلاث سنوات. وتخصص المقاعد في المجلس على أساس التمثيل الجغرافي، حيث يخصص 14 مقعداً للدول الأفريقية، و11 مقعداً للدول الآسيوية، و6 مقاعد لدول أوروبا الشرقية، و10 مقاعد لدول أمريكا اللاتينية ومنطقة البحر الكاريبي، و13 مقعداً لدول أوروبا الغربية والدول الأخرى.

ويضطلع المجلس بعمله عن طريق عدة أجزاء واجتماعات تعقد على مدار العام، منها الاجتماعات التحضيرية واجتماعات المائدة المستديرة وحلقات النقاش مع أعضاء المجتمع المدني. وعملاً بقرار الجمعية العامة 1/68، جرى تعديل برنامج عمل المجلس الاقتصادي والاجتماعي بحيث يتيح عقد دورة تبدأ في تموز/ يوليه وتنتهي في تموز/ يوليه الذي يليه باتباع نهج معتمد قائم على (الموضوع السنوي) لتوجيه هيئاته الفرعية في وضع السياسات وتنسيقها. وتشمل الجلسة الموضوعية للمجلس، التي تمتد طوال الدورة التي تعقد من تموز/ يوليه إلى تموز/ يوليه الذي يليه، ما يلي:

- ◀ انعقاد الجزء المتعلق بالأنشطة التنفيذية من أجل التنمية
مباشرة عقب الدورة العادية الأولى للمجالس التنفيذية
لصناديق منظومة الأمم المتحدة وبرامجها في أواخر شباط/
فبراير وأوائل آذار/ مارس؛
- ◀ انعقاد الجزء المتعلق بالشؤون الإنسانية في حزيران/ يونيو؛
- ◀ انعقاد الجزء الرفيع المستوى في تموز/ يولييه الذي يشمل
الاجتماع الوزاري للمنتدى السياسي الرفيع المستوى المعني
بالتنمية المستدامة الذي يستغرق ثلاثة ايام؛
- ◀ انعقاد الاجتماعات المخصصة للتنسيق والإدارة بانتظام لأداء
مهام التنسيق والأجزاء العامة؛
- ◀ انعقاد الجزء المتعلق بالتكامل في أيار/ مايو؛

- ◀ انعقاد منتدى شباب غير رسمي في كانون الثاني/ يناير؛
- ◀ انعقاد منتدى شراكة غير رسمي في نيسان/ إبريل.

ويعقد المجلس الاجتماعات العادية لدوراته الموضوعية في نيويورك، ويتناوب عقد الجزء المتعلق بالشؤون الإنسانية بين نيويورك وجنيف.

الجزء الرفيع المستوى

يمثل الجزء الرفيع المستوى، الذي يعقد سنويًا، تنويجًا لدورة العمل السنوية للمجلس الاقتصادي والاجتماعي ويدعو مجموعة متنوعة من الممثلين رفيعي المستوى من الحكومات والقطاع الخاص والمجتمع المدني والأوساط الأكاديمية للانعقاد بغية إجراء حوار بشأن السياسات، واستعراض خطة التنمية المستدامة لعام 2030 وتقديم توصيات بشأنها، وغير ذلك من الأهداف الإنمائية المتفق عليها دوليًا.

وفي كل عام، يضع المجلس الاقتصادي والاجتماعي هيكلًا لأعماله حول موضوع سنوي ذي أهمية عالمية للتنمية المستدامة. وهذا يكفل تركيز الاهتمام على مجموعة الشركاء في المجلس الاقتصادي

والاجتماعي وعلى كامل منظومة الأمم المتحدة الإنمائية. وكان موضوع دورة المجلس الاقتصادي والاجتماعي لعام 2017: القضاء على الفقر بجميع صوره وأبعاده عن طريق تشجيع التنمية المستدامة وتعزيز الفرص والتصدي للتحديات ذات الصلة. وكان موضوعا دورتي عامي 2018 و2019: "من المستوى العالمي إلى المستوى المحلي: دعم إقامة مجتمعات مستدامة وقادرة على التكيف في المراكز السكنية الحضرية والريفية" و"عالم واحد للجميع: تمكين الناس من بناء مجتمعات تنعم بالمساواة والشمول.

ويضم الجزء الرفيع المستوى أيضاً، في كل عام، الاجتماع الوزاري للمنتدى السياسي الرفيع المستوى المعني بالتنمية المستدامة. ووفقاً لقرار الجمعية العامة 290/67، أصبح المنتدى السياسي الرفيع المستوى المعني بالتنمية المستدامة منبر الأمم المتحدة الرئيسي للتنمية المستدامة. يدعو رئيس المجلس المنتدى السياسي الرفيع المستوى للانعقاد سنوياً لمدة ثمانية أيام، تشمل جزءاً وزارياً مدته ثلاثة أيام يُعقد في إطار الدورة الموضوعية للمجلس. ويجري المنتدى السياسي الرفيع

المستوى، استناداً إلى الاستعراضات الوزارية السنوية وبالاستعاضة عنها، استعراضات دورية بشأن متابعة الالتزامات والأهداف المتعلقة بالتنمية المستدامة وتنفيذها، بما فيها تلك المتعلقة بسبل التنفيذ، في سياق خطة التنمية المستدامة لعام 2030.

منتديات أخرى

منتدى التعاون الإنمائي، الذي بدء عمله في عام 2007، مكلف بمهمة دعم تنفيذ الأهداف الإنمائية المتفق عليها دولياً وتشجيع الحوار الرامي إلى إيجاد سبل فعالة لدعم تلك المهمة. وهو مركز التنسيق داخل منظومة الأمم المتحدة ومنتدى رئيسي لإجراء حوار عالمي واستعراض السياسات فيما يتعلق بفعالية التعاون الإنمائي الدولي واتساقه. ويصدر المنتدى رسائل رئيسية وتوجيهات محددة بشأن السياسات في مجال التعاون الإنمائي في سياق الخطة العالمية للتنمية المستدامة. حيث يُعقد منتدى التعاون الإنمائي مرة كل سنتين في نيويورك.

اجتماعات أخرى

يتبادل صناع السياسات من الوزارات الوطنية، أثناء **الجزء المتعلق بالاندماج**، الخبرات ويناقشون الاستراتيجيات الرامية إلى تحقيق التقدم في دمج الأبعاد الثلاثة للتنمية المستدامة – الاقتصادية والاجتماعية والبيئية. وتجمع الدورات مساهمات الدول الأعضاء، والهيئات الفرعية للمجلس الاقتصادي والاجتماعي، ومنظمات الأمم المتحدة الأخرى، والجهات المعنية المتعددة، بما في ذلك المنظمات غير الحكومية وتتبادلها فيما بينها، مع التركيز على المسائل الحاسمة ذات الأهمية العالمية. وتوفر النتائج الرئيسية توصيات ذات منحي عملي للمتابعة.

عقب المؤتمر الدولي الثالث لتمويل التنمية الذي عقد في أديس أبابا عام 2015، أنشئ منتدى سنوي معني **بتمويل التنمية** من أجل استعراض تنفيذ نتائج تمويل التنمية ووسائل تنفيذ خطة عام 2030. حيث عقد المنتدى الثاني لتمويل التنمية في عام 2017 في نيويورك. يجمع بين الحكومات والمؤسسات المالية الدولية والمنظمات الدولية ومنظمات المجتمع المدني وقطاع الأعمال والسلطات المحلية. وتستند الاستنتاجات والتوصيات المتفق عليها بين الحكومات إلى المتابعة الشاملة واستعراض تنفيذ خطة عام 2030 أثناء المنتدى السياسي الرفيع المستوى.

وبناء على طلب الجمعية العامة في قرارها 1/70 بشأن خطة التنمية المستدامة لعام 2030، يدعو رئيس المجلس الاقتصادي والاجتماعي اجتماعات **منتدى الجهات المعنية المتعددة للعلم والتكنولوجيا والابتكار من أجل التنمية المستدامة** للانعقاد مرة كل سنة لمناقشة التعاون في مجالات العلم والتكنولوجيا والابتكار حول مجالات موضوعية لتنفيذ أهداف التنمية المستدامة. ويُعقد المنتدى في أيار/ مايو في نيويورك. ويُستخدم موجز المناقشات كمساهمة في اجتماعات المنتدى السياسي الرفيع المستوى.

وكان **الجزء المتعلق بالشؤون الإنسانية** منبرًا أساسيًا لمناقشة الأنشطة والمسائل المتصلة بتعزيز تنسيق المساعدة الإنسانية التي تقدمها الأمم المتحدة. ويتيح الجزء المتعلق بالشؤون الإنسانية فرصة كبيرة للدول الأعضاء وكيانات الأمم المتحدة والشركاء في المجالين الإنساني والإنمائي والقطاع الخاص والمجتمعات المحلية المتضررة لمناقشة القضايا الإنسانية الناشئة والملحة.

ويجمع منتدى الشباب، الذي يعقده المجلس الاقتصادي والاجتماعي بصورة سنوية منذ عام 2012، الشباب في مناقشات بشأن أهداف التنمية المستدامة. فهو يوفر للشباب فرصة فريدة للتعبير عن آرائهم وتبادل الأفكار والتفكير معًا فيما يمكنهم عمله لتحقيق التنمية المستدامة.

وفي **منتدى الشراكة**، يجتمع بعض القادة الأكثر تأثيرًا من الحكومة والقطاع الخاص والمجتمع المدني ويتبادلون أحدث الابتكارات بشأن الكيفية التي يمكن عن طريقها للشراكات أن تنهض بالتنمية الدولية على أفضل وجه. ويوسع المنتدى نطاق الأشخاص المنخرطين مع المجلس الاقتصادي والاجتماعي ويشجع اتخاذ تدابير محددة لمختلف المجموعات للعمل معًا من أجل تحقيق خطة التنمية المستدامة لعام 2030.

الهيئات الفرعية

هناك عدد من الهيئات الفرعية تحت مظلة المجلس الاقتصادي والاجتماعي تساعد على تحقيق أهداف المجلس. ويضمن المجلس الاقتصادي والاجتماعي اتساق السياسات وينسق المهام المتداخلة لجميع هيئاته الفرعية. وبمجرد حصول المنظمات غير الحكومية على المركز الاستشاري، يمكنها المشاركة بنشاط في أعمال الهيئات الفرعية للمجلس الاقتصادي والاجتماعي.

اللجان الإقليمية للمجلس الاقتصادي

- ◀ اللجنة الاقتصادية لأفريقيا
- ◀ اللجنة الاقتصادية والاجتماعية لآسيا والمحيط الهادئ
- ◀ اللجنة الاقتصادية لأوروبا
- ◀ اللجنة الاقتصادية لأمريكا اللاتينية ومنطقة البحر الكاريبي
- ◀ اللجنة الاقتصادية والاجتماعية لغرب آسيا

هيئات أخرى

- ◀ المنتدى الدائم لقضايا السكان الأصليين
- ◀ لجان الدورة واللجان الدائمة
- ◀ الخبراء والهيئات المخصصة والهيئات ذات الصلة

اللجان الفنية التابعة للمجلس الاقتصادي

- ◀ لجنة وضع المرأة
- ◀ لجنة التنمية الاجتماعية
- ◀ لجنة السكان والتنمية
- ◀ لجنة منع الجريمة والعدالة الجنائية
- ◀ لجنة الأدوية المخدرة
- ◀ لجنة العلم والتكنولوجيا من أجل التنمية
- ◀ اللجنة الإحصائية
- ◀ منتدى الأمم المتحدة المعني بالغابات

للاطلاع على قائمة شاملة بالهيئات الفرعية التابعة للمجلس الاقتصادي والاجتماعي، يرجى الرجوع إلى الموقع الإلكتروني للمجلس الاقتصادي والاجتماعي: (www.un.org/ecosoc/en/content/subsidiary-bodies-ecosoc)

لجنة وضع المرأة

لجنة وضع المرأة هي الهيئة الرئيسية المخصصة لصنع السياسة العالمية فيما يتعلق بالمساواة ما بين الجنسين وتمكين المرأة. وتجتمع اللجنة سنويًا لمدة 10 أيام عمل (أواخر شباط/ فبراير – أوائل آذار/ مارس) في نيويورك لتقييم التقدم المحرز في مجال المساواة ما بين الجنسين، وتحديد التحديات، ووضع معايير عالمية، وصياغة سياسات ملموسة لتعزيز المساواة بين الجنسين وتمكين المرأة في جميع أنحاء العالم.

والمشاركة النشطة للمنظمات غير الحكومية هي عنصر حاسم في عمل لجنة وضع المرأة. وكانت المنظمات غير الحكومية مؤثرة في تشكيل إطار السياسة العالمية الحالي بشأن تمكين المرأة والمساواة بين الجنسين — إعلان وطريقة العمل — بكين. وما فتئت تلك المنظمات تؤدي دورًا مهمًا في إخضاع القادة الدوليين والوطنيين للمساءلة عن الالتزامات التي تعهدوا بها في منهاج العمل..

لجنة التنمية الاجتماعية

منذ انعقاد مؤتمر القمة العالمي للتنمية الاجتماعية في كوبنهاغن في عام 1995، كانت لجنة التنمية الاجتماعية هي الهيئة الرئيسية التابعة للأمم المتحدة المسؤولة عن متابعة وتنفيذ إعلان وبرنامج عمل كوبنهاغن. وتجتمع اللجنة مرة كل سنة في نيويورك، عادةً ما يكون ذلك في شباط/ فبراير. وتتناول اللجنة، في كل عام منذ عام 1995، مواضيع التنمية الاجتماعية الرئيسية في إطار متابعتها لنتائج مؤتمر قمة كوبنهاغن. وتنظم اللجنة العمل في سلسلة دورات مدة كل منها عامان، تشمل استعراضًا وجزءًا للسياسات.

**56TH COMMISSION for
SOCIAL DEVELOPMENT**

Strategies for eradicating poverty
to achieve sustainable development for all

لجنة السكان والتنمية

تقدم لجنة السكان والتنمية المساعدة والمشورة للمجلس الاقتصادي والاجتماعي بشأن القضايا والاتجاهات السكانية، واستراتيجيات السكان والتنمية، والسياسات والبرامج، وتقدم المساعدة السكانية إلى البلدان النامية.

وتجتمع لجنة السكان والتنمية سنويًا، عادةً ما يكون ذلك في بداية نيسان/ ابريل. وتُخصص كل دورة لموضوع معين. وركزت الدورة الأخيرة التي عُقدت في عام 2017 على موضوع "تغيير الهياكل العمرية للسكان والتنمية المستدامة".

لجنة الأدوية المخدرة

لجنة المخدرات، التي أُنشئت في عام 1946، هي الهيئة المركزية لتقرير سياسة الأمم المتحدة في المسائل المتصلة بالمخدرات. وتحل اللجنة حالة المخدرات في العالم وتضع مقترحات لتعزيز النظام الدولي لمراقبة المخدرات من أجل مكافحة مشكلة المخدرات في جميع أنحاء العالم.

وتساعد اللجنة المجلس الاقتصادي والاجتماعي في الإشراف على تطبيق الاتفاقيات والاتفاقات الدولية المعنية بالمخدرات. كما تقدم المشورة إلى المجلس بشأن جميع المسائل المتعلقة بمراقبة المخدرات والمؤثرات العقلية وسلاتها. وتجتمع اللجنة سنويًا في جنيف لفترة لا تتجاوز ثمانية أيام عمل، عادةً ما يكون ذلك في آذار/ مارس.

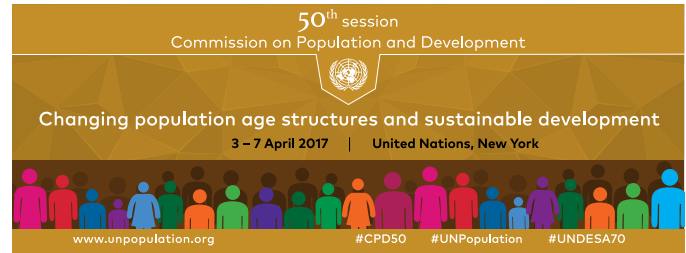

لجنة

منع الجريمة والعدالة الجنائية

لجنة منع الجريمة والعدالة الجنائية هي الهيئة المركزية داخل منظومة الأمم المتحدة التي توفر التوجيه في مجال السياسات بشأن منع الجريمة والعدالة الجنائية. وتضع اللجنة سياسات وتوصيات دولية بشأن مسائل العدالة الجنائية، بما في ذلك الاتجار بالأشخاص والجريمة عبر الوطنية وجوانب منع الارهاب.

ومجالات الأولوية المنوطة بها هي:

- ◀ العمل الدولي لمكافحة الجريمة الوطنية وعبر الوطنية، بما في ذلك الجريمة المنظمة والجريمة الاقتصادية وغسل الاموال؛
- ◀ تعزيز دور القانون الجنائي في حماية البيئة؛
- ◀ منع الجريمة في المناطق الحضرية، بما في ذلك جرائم الأحداث والعنف؛

تحسين كفاءة وعدالة نظم إدارة شؤون العدالة الجنائية.

وتختار اللجنة جوانب من هذه المواضيع الرئيسية لمناقشتها في كل دورة سنوية تعقد في الفترة ما بين نيسان/ إبريل وأيار/ مايو في فيينا.

لجنة

العلم والتكنولوجيا من أجل التنمية

لجنة العلم والتكنولوجيا من أجل التنمية، التي أنشئت في عام 1992 لإسداء المشورة إلى الجمعية العامة والمجلس الاقتصادي والاجتماعي، تعمل بوصفها منتدى لما يلي:

- ◀ تشجيع تطوير الإحصاءات الوطنية وتحسين قابليتها للمقارنة؛
- ◀ تنسيق الأعمال الإحصائية للوكالات المتخصصة؛
- ◀ تطوير الخدمات الإحصائية المركزية للأمانة العامة للأمم المتحدة؛
- ◀ إسداء المشورة إلى أجهزة الأمم المتحدة بشأن المسائل العامة المتصلة بجمع المعلومات الإحصائية وتحليلها ونشرها؛
- ◀ زيادة تحسين الإحصاءات والأساليب الإحصائية عمومًا.
- ◀ وتجتمع اللجنة سنويًا في نيويورك لمدة أربعة أيام، في نهاية شباط/فبراير أو في أوائل آذار/مارس.

- ◀ دراسة مسائل العلم والتكنولوجيا واثارها على التنمية؛
- ◀ النهوض بالتفاهم بشأن سياسات العلوم والتكنولوجيا، لا سيما فيما يتعلق بالبلدان النامية؛
- ◀ صياغة توصيات ومبادئ توجيهية بشأن مسائل العلم والتكنولوجيا داخل منظومة الأمم المتحدة.
- ◀ وتجتمع اللجنة سنويًا لمدة أسبوع واحد في جنيف في أيار/مايو.

اللجنة الإحصائية

تساعد اللجنة الإحصائية للأمم المتحدة، التي أنشئت في عام 1947، المجلس الاقتصادي والاجتماعي فيما يلي:

منتدى الأمم المتحدة المعني بالغابات

تتمثل الأهداف الرئيسية لمنتدى الأمم المتحدة المعني بالغابات في تطوير إدارة جميع أنواع الغابات وحفظها وتنميتها المستدامة وتوطيد الالتزام السياسي الطويل الأجل لبلوغ هذه الغاية. وبعد أن كان المنتدى ينظم في دورات مدتها سنتان من عام 2007 إلى عام 2017، أصبح يعقد حاليًا جلسات سنوية لمدة خمسة أيام في نيويورك. وتقوم كل دورة من دورات المنتدى على موضوعه الرئيسي.

للاطلاع على مزيد من المعلومات عن الهيئات الفرعية للمجلس الاقتصادي والاجتماعي، يرجى الرجوع إلى الموقع الإلكتروني للمجلس الاقتصادي والاجتماعي.

**United Nations
FORUM ON
FORESTS**

المنتدى الدائم لقضايا السكان الأصليين

منتدى الأمم المتحدة الدائم لقضايا السكان الأصليين هو هيئة استشارية تابعة للمجلس الاقتصادي والاجتماعي يُنابط به ولاية مناقشة قضايا السكان الأصليين المتصلة بالتنمية الاقتصادية والاجتماعية والثقافة والبيئة والتعليم والصحة وحقوق الإنسان.

ويجتمع المنتدى لمدة 10 أيام كل سنة، عادةً ما يكون ذلك في أيار/مايو في نيويورك. وتركز كل دورة مواضيعها على مسألة محددة. فعلى سبيل المثال، كان موضوع الدورة السابعة عشرة التي عقدت في عام 2017 هو "الذكرى السنوية العاشرة لإعلان الأمم المتحدة بشأن حقوق السكان الأصليين: التدابير المتخذة لتنفيذ الإعلان".

المركز الاستشاري لدى المجلس الاقتصادي والاجتماعي

ويظل المجلس الاقتصادي والاجتماعي الهيئة الرئيسية الوحيدة للأمم المتحدة التي لديها إطار رسمي لمشاركة المنظمات غير الحكومية. ويفيد إطار الاعتماد هذا الأمم المتحدة والمنظمات غير الحكومية على حد سواء. وكما جاء في القرار 1996/31 بشأن "العلاقة الاستشارية بين الأمم المتحدة والمنظمات غير الحكومية"،

"... توضع ترتيبات التشاور من جهة لغرض تمكين المجلس أو إحدى هيئاته من الحصول على المعلومات أو المشورة من خبراء من المنظمات التي لها اختصاص معين في المواضيع التي ستوضع ترتيبات التشاور بشأنها، ومن جهة أخرى، لتمكين المنظمات الدولية والإقليمية ودون الإقليمية والوطنية التي تمثل عناصر مهمة من الرأي العام من إبداء آرائها".

— قرار المجلس الاقتصادي والاجتماعي 1996/13، الجزء الثاني، الفقرة 20

وبينما يعتزم المجلس الاقتصادي والاجتماعي فرصة الاستفادة من مشورة المنظمات غير الحكومية القيمة والخبرة، تتاح للمنظمات غير الحكومية بدورها فرصة التعبير عن آرائها والتأثير على عمل المجلس. وتمتع المنظمات غير الحكومية باختصاص محدد وخبرة عملية ومرونة ذات أهمية كبيرة للأمم المتحدة. فعلى سبيل المثال، يمكن لمنظمة غير حكومية، بعد حصولها على المركز الاستشاري، أن:

- ◀ توفر تحليلات مبنية على خبرتها المباشرة في الميدان بشأن المسائل؛
- ◀ تعمل بوصفها عامل إنذار مبكر؛
- ◀ تساعد في رصد الاتفاقات الدولية وتنفيذها؛
- ◀ تساعد في زيادة الوعي العام بالمسائل ذات الصلة؛
- ◀ تؤدي دور رئيسي في النهوض بأهداف الأمم المتحدة وغاياتها؛
- ◀ تساهم بمعلومات أساسية في الأحداث التنظيمية.

ومن الناحية الأخرى، يتيح المجلس الاقتصادي والاجتماعي للمنظمات غير الحكومية فرصة إبداء آرائها أمام جمهور عالمي والمساهمة في جدول أعماله.

ويمكن لمنظمة غير حكومية ذات مركز استشاري أن:

- ◀ ويمكن لمنظمة غير حكومية ذات مركز استشاري أن:
- ◀ تدلي ببيانات خطية وشفوية في هذه الفعاليات؛
- ◀ تنظم أحداث جانبية؛
- ◀ تدخل مقر الأمم المتحدة؛
- ◀ تملك فرصاً للتواصل الإلكتروني والتأثير.

يرجى ملاحظة أن المجلس الاقتصادي والاجتماعي لا يقدم تمويل أو دعم مالي من أي نوع لأي من المنظمات الشريكة له. غير أن التواصل الاجتماعي في فعاليات المجلس الاقتصادي والاجتماعي يتيح للمنظمات توسيع نطاق اتصالاتها وقاعدة معارفها لاستكشاف الشراكات الممكنة والمشاريع المشتركة مع الجهات المعنية المختلفة.

تصاريح دخول الأمم المتحدة

يمكن لكل منظمة غير حكومية ذات مركز استشاري لدى المجلس الاقتصادي والاجتماعي تعيين ممثلين للحصول على تصاريح سنوية تمنحهم إمكانية الدخول إلى مقر الأمم المتحدة، وهي سارية حتى 31 كانون الأول/ ديسمبر من كل سنة. ويمكن لكل منظمة غير حكومية طلب ما يصل إلى 7 تصاريح سنوية كحد أقصى لممثليها في نيويورك (و7 تصاريح في جنيف و7 تصاريح في فيينا). ومن ضمن تلك التصاريح السبعة، يخصص تصريحين للمسؤول/ المدير التنفيذي وكبير الموظفين الإداريين. ويُرجى ملاحظة أنه يجب تسمية المسؤول/ المدير التنفيذي أو كبير الموظفين الإداريين في كل موقع للموافقة على أي طلبات للحصول على تصاريح دخول. إذ أن عدم تسمية واحد منهم على الأقل من شأنه أن يحجب الموافقة على أي طلب للحصول على تصاريح دخول. يجب تقديم جميع طلبات الحصول على تصاريح دخول عبر الإنترنت. كذلك تتوافر تصاريح دخول قصيرة الأمد لمدة يوم واحد أو لمدة تصل إلى ثلاثة أشهر، مُخصصة لأحداث مُحددة بما يصل إلى 9 تصاريح دخول مؤقتة كحد أقصى في كل مرة.

وللتقدم للحصول على تصريح دخول سنوي إلى مقر الأمم المتحدة في نيويورك، يتعين إتباع الخطوات التالية:

- ◀ أولاً، سجل الدخول إلى صفحة منظمك في الصفحة الرئيسية لفرع المنظمات غير الحكومية (<http://csonet.org/index.php?menu=14>)
- ◀ أسفل علامة تبويب "المركز الاستشاري" انتقل إلى قسم التسميات الوظيفية"
- ◀ انقر فوق خيار "نيويورك" للتسجيل المسبق للممثلين الذين ترغب في ترشيحهم.

بمجرد استلام البريد التأكيد، للحصول على تصريح الدخول، اطبع كل من الرسالة الرسمية ونموذج الأمان بالنقر على رمز "الطباعة" بجوار اسمك وإحضار كلا المستنديين وصورة بطاقة هوية سارية معك إلى مكتب إصدار تصاريح الدخول والهوية التابع للأمم المتحدة، الكائن في East 45th Street 320 بين الجادة الأولى والجادة الثانية، من الساعة 9:00 صباحاً إلى الساعة 4:00 مساءً، من الاثنين إلى الجمعة.

1 فرع المنظمات غير الحكومية هو جزء من إدارة الشؤون الاقتصادية والاجتماعية التابعة للأمانة العامة للأمم المتحدة في نيويورك.

الاحتفاظ بقائمة مُحدثة بالممثلين الرسميين دائماً وإصدار تصاريح دخول جديدة، حسب الاقتضاء.

ويجب أن تبلغ المنظمات غير الحكومية فرع المنظمات غير الحكومية عندما لا يصبح أي من ممثليها المُعينين موظفاً في المنظمة، حتى يتسنى

المشاركة في الأحداث

يمكن للمنظمات غير الحكومية المُعتمدة لدى المجلس الاقتصادي والاجتماعي المشاركة في عدد من الأحداث، بما في ذلك على سبيل المثال لا الحصر، دورات/ اجتماعات المجلس الاقتصادي والاجتماعي ولجانته الفنية وهيئاته الفرعية الأخرى.

ويجوز للمنظمات غير الحكومية في هذه الدورات/ الاجتماعات:

- ◀ حضور الاجتماعات الرسمية؛
- ◀ تقديم بيانات مكتوبة قبل انعقاد الدورات؛
- ◀ الإدلاء ببيانات شفوية؛
- ◀ الالتقاء بالوفود الحكومية الرسمية وممثلي المنظمات غير الحكومية الأخرى؛
- ◀ تنظيم الأحداث الموازية التي تُعقد أثناء الدورة وحضورها؛
- ◀ المشاركة في المناقشات والحوارات التفاعلية وحلقات النقاش والاجتماعات غير الرسمية.

كما أن للهيئات المختلفة طرائق مختلفة لمشاركة المنظمات غير الحكومية، ولكن من الشائع لها جميعاً أنه لا يُسمح إلا للمنظمات غير الحكومية المُعتمدة من المجلس الاقتصادي والاجتماعي والتي تتمتع بسمعة حسنة لديه بالمشاركة في دوراتها.

البيانات الخطية

يرغب المجلس الاقتصادي والاجتماعي ويريد الحصول على آراء وأفكار واقتراحات خبراء من المجتمع المدني. ولهذا السبب، كثيراً ما تُدعى المنظمات غير الحكومية إلى تقديم بيانات خطية لتناول مواضيع في مختلف مجالات عمل المجلس. وينص القرار 1996/31 بشأن البيانات المكتوبة على ما يلي:

"يجوز للمنظمات ذات المركز الاستشاري العام وذات المركز الاستشاري الخاص أن تقدم بيانات مكتوبة تتصل بأعمال المجلس الاقتصادي والاجتماعي بشأن المواضيع التي تتمتع فيها هذه المنظمات بصلاحيات خاصة. ويُعمم الأمين العام للأمم المتحدة هذه البيانات على أعضاء المجلس...".

— قرار المجلس الاقتصادي والاجتماعي 1996/31، الجزء الرابع، الفقرة 30

المجلس الاقتصادي والاجتماعي أو لجنته المعنية بالمنظمات غير الحكومية.

كذلك تستطيع المنظمات غير الحكومية ذات المركز الاستشاري العام أو الخاص تقديم بيانات خطية إلى لجان المجلس الاقتصادي والاجتماعي وهيئاته الفرعية، بما في ذلك اللجان الفنية، بشأن المواضيع التي تتمتع فيها المنظمات غير الحكومية بمعرفة متخصصة. ويقتصر عدد كلمات البيان على ما يلي:

- ◀ المركز الاستشاري العام:
2,000 كلمة كحد أقصى
- ◀ المركز الاستشاري الخاص:
1,500 كلمة كحد أقصى

ولا يسمح سوى ببيان خطي واحد لكل منظمة.

لمزيد من المعلومات، يُرجى الرجوع إلى القرار 1996/31. ترد قائمة باللجان الفنية تحتوي على معلومات الاتصال في قسم الاتصالات.

يمكن تقديم البيانات الخطية عبر الإنترنت عبر الموقع الإلكتروني: CSONet. ويُرجى التأكد من قراءة المعلومات بعناية فائقة قبل صياغة البيانات وتقديمها نظرًا لاحتمالية أن تقتضي بعض الأحداث إجراءات مختلفة فيما يتعلق بالبيانات الخطية.

وفيما يتعلق بالبيانات الخطية المقدمة إلى المجلس الاقتصادي والاجتماعي، يتوقف عدد الكلمات المعدة لتقديمها على نوع المركز الاستشاري الذي تتمتع به المنظمة غير الحكومية. ووفقًا للقرار 1996/31، يقتصر عدد كلمات البيان على ما يلي:

- ◀ للمنظمات غير الحكومية ذات المركز الاستشاري العام:
2,000 كلمة كحد أقصى
- ◀ للمنظمات غير الحكومية ذات المركز الاستشاري الخاص:
500 كلمة كحد أقصى

ولا يسمح سوى ببيان خطي واحد لكل منظمة.

ولا يجوز للمنظمات المدرجة في قائمة المركز الاستشاري تقديم بيان خطي ما لم يدعوها الأمين العام إلى ذلك، بالتشاور مع رئيس

البيانات الشفوية

عملاً بما ورد في القرار 31/1996، تمتلك المنظمات ذات المركز الاستشاري العام أو الخاص خيار تقديم بيان شفوي إلى المجلس. ويجب أن تتصل مواضيع البيانات الشفوية بالموضوع السنوي للمجلس للسنة المعنية. ويمكن تقديم العروض مباشرة إلى المجلس أو إلى إحدى هيئاته الفرعية.

فيما يلي الموضوعان السنويان لدورتي المجلس لعامي 2018 و2019:

2019 <

عالم واحد للجميع: تمكين الناس من بناء مجتمعات تتمتع بالمساواة والشمول للجميع

2018 <

من المستوى العالمي إلى المستوى المحلي: دعم إقامة مجتمعات مستدامة وقادرة على الصمود في المراكز السكنية الحضرية والريفية

قد تنظر المنظمات غير الحكومية أيضاً في تقديم بيانات مشتركة مع منظمات أخرى. ويمكن عمل ذلك في أسفل صفحة تقديم البيانات تحت نافذة التقديم المشترك. ويمكنك البحث عن المنظمة التي تريد المشاركة معها وتحديدها قبل تقديم البيان.

CSO-Net
ECODC Civil Society Network

Welcome | My Page | Log Out | Search CSO-Net | 0 Items

HOME NEWS CALENDAR OF EVENTS LEARNING LOGS/FILES

Click here to Log In

OVERVIEW REGISTRATION PARTICIPATION STATEMENTS PROFILES

Add Statement

Name	Content
Title	ECODC 2011 High-Level Segment
Statement Text	
Maximum words allowed	2000

Language: Press

Join Submission

Search and Add Organisation

SEARCH

ADD

Copyright © 2010 NetHope. Terms of Use | Privacy Notice | About CSO-Net | Contact NSD Branch

وكانت المواضيع السابقة التي تناولتها دورات المجلس:

- ◀ 2017: القضاء على الفقر بجميع صورته وأبعاده عن طريق تشجيع التنمية المستدامة توسيع نطاق الفرص المتاحة والتصدي للتحديات ذات الصلة.
- ◀ 2016: تنفيذ خطة التنمية لما بعد عام 2015: الانتقال من تقديم الالتزامات إلى تحقيق النتائج
- ◀ 2015: إدارة عملية الانتقال من الأهداف الإنمائية للألفية إلى أهداف التنمية المستدامة: ما الذي يستلزمه الأمر؟

ويجوز أيضًا تقديم بيانات شفوية إلى اللجان الفنية. لمزيد من المعلومات، يُرجى المتابعة مع الأمانة المعنية.

يبلغ فرع المنظمات غير الحكومية المنظمات غير الحكومية بالموعد النهائي لتقديم بيانات شفوية إلى المجلس الاقتصادي والاجتماعي. بالإضافة إلى تقديم مشروع جدول أعمال إلى اجتماع المجلس. ومع ذلك، يُرجى تذكّر أن رئيس المجلس يحدد الترتيبات الزمنية للاجتماع، ومن ثم لا يمكن لفرع المنظمات غير الحكومية ضمان موعدًا محددًا لبيان منظماتكم. وفي نهاية المطاف، يتولى رئيس المجلس مسؤولية اتخاذ القرار النهائي بشأن قائمة المتحدثين.

ومنظماتكم مدعوة أيضًا للنظر في مسألة الإدلاء ببيانات مشتركة مع المنظمات غير الحكومية الأخرى في المجلس الاقتصادي والاجتماعي، إذا رأت منظماتكم أن هذا النهج سيعزز قدرتكم ويحسن فرصكم في عرض آراء الخبراء على المجلس الاقتصادي والاجتماعي. أدلت المنظمات غير الحكومية التالية ذات المركز الاستشاري ببيانات شفوية خلال الجزء رفيع المستوى لعام 2017 في نيويورك:

- ◀ المنظمة الدولية للمتعبدين الأخير (مركز استشاري خاص، 2011)
- ◀ رابطة إيوس بريمي فيري الدولية (مركز استشاري خاص، 2004)
- ◀ اللجنة الدولية للسلام والمصالحة (مركز استشاري خاص، 2006)
- ◀ الاتحاد الدولي لرابطات طلاب الطب (مركز استشاري خاص، 2003)
- ◀ التظاهر للجميع (مركز استشاري خاص، 2016)
- ◀ رابطة المساعي الحميدة (مركز استشاري عام، 1999)

10TH ANNIVERSARY: 2007-2017

UNITED NATIONS
DECLARATION
ON THE RIGHTS OF
INDIGENOUS
PEOPLES

#WEAREINDIGENOUS
UN.ORG/INDIGENOUS

تنظيم فعالياتك الخاصة في الأمم المتحدة

كثيرًا ما يتاح للمنظمات غير الحكومية خيار تنظيم حدث جانبي يتصل بحدث رئيسي تنظمه لجنة فنية تابعة للمجلس الاقتصادي والاجتماعي. ويُرجى الأخذ في الاعتبار أنه وفقًا للوائح ذات الصلة، لا يمكن استخدام مقار الأمم المتحدة إلا في الاجتماعات أو الأحداث التي تشترك في رعايتها بعثة دائمة أو بعثة مراقبة لدى الأمم المتحدة أو إدارات أو مكاتب الأمانة العامة أو منظمات أو وكالات تابعة لمنظومة الأمم المتحدة. فإذا كنتم ترغبون في تنظيم حدث جانبي، عليكم الاتصال بمنظمي الحدث الخاص في المكتب المعني ومناقشة فكرتكم معهم. وفي حالة اختياركم، سيطلب منكم تنسيق الحدث مع ذلك المكتب. فعلى سبيل المثال، نظمت مؤسسة أوكسفام الدولية (ذات مركز استشاري عام، 2002)، خلال الدورة الحادية والستين للجنة وضع المرأة في آذار/مارس 2017، حدثًا جانبيًا بالتعاون مع البعثة الدائمة لكوستاريكا لدى الأمم المتحدة بشأن "معالجة أوجه عدم المساواة في أعمال الرعاية لتحقيق التمكين الاقتصادي للمرأة".

طرائق المشاركة في مجلس حقوق الإنسان

مجلس حقوق الإنسان هو الهيئة الحكومية الدولية الرئيسية التابعة للأمم المتحدة والمسؤولة عن زيادة تعزيز حقوق الإنسان وحمايتها. ويتألف المجلس من 47 دولة عضوًا، ويجتمع لثلاث دورات على الأقل كل سنة في جنيف.

ويشمل دوره التصدي لانتهاكات حقوق الإنسان، بما في ذلك الانتهاكات الجسيمة والمنهجية، وتعزيز احترام حقوق الإنسان للجميع، والتنسيق الفعال لحقوق الإنسان وتعميمها داخل منظومة الأمم المتحدة.

وينظر المجلس، في أي من دوراته (الدورات العادية)، في الأنشطة التي تجرى في إطارها إجراءاته وآلياته الفرعية المتعلقة بحقوق الإنسان، ويمكن أن ينظم حلقات نقاش وأحداث خاصة لتعزيز الحوار والتفاهم المتبادل بشأن مسائل محددة.

يجوز للمجلس أيضاً، خارج دوراته العادية، عقد دورات استثنائية تتصل بمسائل تخص بلدان محددة أو مسائل موضوعية.

ورغم عدم تبعية هذه الهيئة للمجلس الاقتصادي والاجتماعي، فإن المنظمات غير الحكومية التي تتمتع بمركز استشاري لدى المجلس الاقتصادي والاجتماعي التابع للأمم المتحدة هي وحدها ما يُسمح لها بالمشاركة في دورات مجلس حقوق الإنسان بصفة مراقب.

وتستطيع المنظمات غير الحكومية، بصفتها مراقباً، ضمن جملة أمور، أن:

- ◀ تحضر جميع أعمال المجلس وأن تراقبها باستثناء مداوات المجلس في إطار إجراءات الشكاوى؛
- ◀ تقدم بيانات خطية إلى مجلس حقوق الإنسان؛
- ◀ تدلي ببيانات شفهية في مجلس حقوق الإنسان؛

- ◀ تشارك في الاستعراض الدوري الشامل الذي يتضمن استعراضاً لسجلات حقوق الإنسان لجميع الدول الأعضاء في الأمم المتحدة البالغ عددها 192 دولة مرة كل أربع سنوات؛
- ◀ تشارك في المناقشات والحوارات التفاعلية وحلقات النقاش والاجتماعات غير الرسمية؛
- ◀ تنظم "أحداث موازية" بشأن المسائل ذات الصلة بعمل مجلس حقوق الإنسان.

تُرسل المنظمة غير الحكومية ذات المركز استشاري لدى المجلس الاقتصادي والاجتماعي والتي ترغب في حضور دورة لمجلس حقوق الإنسان، طلب للحصول على الاعتماد إلى أمانة المجلس في جنيف قبل انعقاد الدورة المعنية بوقت كافٍ.

توفر الصفحة الإلكترونية لمجلس حقوق الإنسان معلومات مستفيضة عن مشاركة المنظمات غير الحكومية

(<http://www.ohchr.org/EN/HRBodies/HRC/Pages/HRCIndex.aspx>).

عملية تقديم الطلبات

يمكن إقامة علاقات استشارية بين المجلس الاقتصادي والاجتماعي ومنظمات غير حكومية دولية أو إقليمية أو دون إقليمية أو وطنية أو غير ربحية أو عامة أو خيرية.

وتشمل المتطلبات الرئيسية لتحديد أهلية الحصول على المركز الاستشاري لدى المجلس الاقتصادي والاجتماعي، ضمن عدة أمور أخرى، ما يلي:

- ◀ أن يكون عمل المنظمة غير الحكومية متصلاً بعمل المجلس الاقتصادي والاجتماعي؛
- ◀ ضرورة امتلاك آلية شفافة وديمقراطية لاتخاذ القرارات ودستور مُعتمد ديمقراطيًا؛
- ◀ ضرورة امتلاك مقر ثابت بالإضافة إلى مسؤول تنفيذي؛
- ◀ أن تكون الجمعية قائمةً لمدة سنتين على الأقل ليتسنى لها تقديم طلب؛

- ◀ أن تتمتع بسلطة التحدث بالنيابة عن أعضائها؛
- ◀ أن تمتلك هيكلًا تمثيليًا؛
- ◀ ضرورة امتلاك آليات مناسبة بشأن المساءلة؛
- ◀ أن تقدم إلى اللجنة بيانات مالية، بما في ذلك المساهمات وغيرها من أشكال الدعم والنفقات، سواء المباشرة أو غير المباشرة.

ويمكن للجنة المعنية بالمنظمات غير الحكومية التابعة للمجلس الاقتصادي والاجتماعي أن تمنح المنظمات غير الحكومية المنتسبة إلى منظمة دولية ذات مركز استشاري لدى المجلس الاقتصادي والاجتماعي مركزًا استشاريًا إذا تبين لها أن برنامج عملها يتصل مباشرة بأهداف الأمم المتحدة وغاياتها.

ينبغي للمنظمة التي تتقدم بطلب للحصول على المركز الاستشاري أن تثبت أنها موجودة منذ سنتين على الأقل من تاريخ استلام الأمانة العامة للطلب.

— قرار المجلس الاقتصادي والاجتماعي 1996/31،
الجزء التاسع، الفقرة 61(ح)

ست خطوات بسيطة للحصول على مركز استشاري لدى المجلس الاقتصادي والاجتماعي:

يُرد وصف تفصيلي لكل خطوة من خطوات عملية تقديم الطلبات في الصفحات التالية. وفيما يلي الخطوات المدرجة في عملية تقديم طلبكم واستعراض المجلس الاقتصادي والاجتماعي وموافقته اللاحقين:

1. إنشاء ملف تعريف للمنظمة؛

2. تقديم الطلب الإلكتروني الذي يتضمن استبيانًا ووثائق داعمة؛

3. فحص فرع المنظمات غير الحكومية الأولي لطلبكم لضمان اكتمال الطلب؛

4. استعراض لجنة المجلس الاقتصادي والاجتماعي المعنية بالمنظمات غير الحكومية لطلبكم في دورتها العادية في كانون الثاني/يناير أو في دورتها المستأنفة في أيار/مايو من كل عام؛

5. توصية اللجنة؛

6. اصدار قرار المجلس الاقتصادي والاجتماعي بشأن طلبكم في نيسان/أبريل (فيما يتعلق بالطلبات التي تنظرها الدورة العادية) وتموز/يوليه (فيما يتعلق بالطلبات التي تنظرها الدورة المستأنفة) كل عام.

1.

إنشاء ملف تعريف لمنظمتكم غير الحكومية

أ. توجه إلى الصفحة الرئيسية لفرع المنظمات غير الحكومية وانقر فوق خيار "التقدم للحصول على مركز استشاري" من القائمة الموجودة على اليسار؛

ب. تحقق ما إذا كانت منظمتكم تمتلك ملفًا تعريفياً في قاعدة البيانات بالنقر فوق خيار "انقر هنا إذا لم تكن متأكدًا مما إذا كانت منظمتكم تمتلك ملفًا تعريفياً"؛

- ج. عند التأكد من عدم وجود ملف تعريف قديم، انقر فوق خيار **"إضافة ملف تعريف تنظيمي"** أسفل العنوان "تسجيل ملف تعريف"؛
- د. انقر فوق **"إنشاء ملف تعريف جديد"**؛

ه. املأ نموذج **الملف التعريفي الجديد** بعناية، يجب ملء جميع البنود التي تحمل علامة نجمة حمراء (*)، والحقول الأخرى اختيارية. أسفل عنوان **"الهدف الرئيسي وتفاصيل تسجيل الدخول"**، حدد "طلب الحصول على مركز استشاري" بوصفه "الهدف الرئيسي". ويرجى التأكد من عدم تقديم الملف التعريفي أكثر من مرة.

و. بمجرد اتمام هذه الخطوة وموافقة فرع المنظمات غير الحكومية على ملفك التعريفي، سيتم إخطاركم وستلقون معلومات تسجيل الدخول إلى الموقع الإلكتروني. وبعد الحصول على الموافقة، يمكنكم مواصلة تقديم طلب إلكتروني للحصول على مركز استشاري لدى المجلس الاقتصادي والاجتماعي. ويرجى ملاحظة أن الموافقة على الملف التعريفي تستغرق بضعة أيام.

تأكد أن عنوان البريد الإلكتروني للمقر الذي تقدمه صالح وأنه نفس العنوان الذي تتفقه غالباً، لأنه سيستخدم لجميع الرسائل المستقبلية المتعلقة بطلبكم.

عمل الأمم المتحدة. ويتألف الطلب من نموذج إلكتروني ووثائق داعمة يجب تحميلها أيضاً كملفات إلكترونية، وهي:

- ◀ نسخة من دستور/ ميثاق المنظمة أو نظامها الأساسي/ لوائحها الداخلية والتعديلات التي تطرأ على تلك الوثائق (عملاً بالفقرة 10 من قرار المجلس الاقتصادي والاجتماعي 1996/31)؛
- ◀ نسخة من شهادة التسجيل. ووفقاً للقرار 1996/31، ينبغي للمنظمة أن تثبت أنها موجودة منذ سنتين على الأقل من تاريخ استلام الأمانة العامة للطلب؛
- ◀ نسخة من أحدث بيان مالي.

كما يجب ترجمة جميع الوثائق المطلوبة المقدمة إلى اللغة الإنجليزية أو الفرنسية.

لتقديم طلبكم:

أ. توجه إلى الصفحة الرئيسية لفرع المنظمات غير الحكومية وسجل الدخول بالنقر فوق خيار 'تسجيل الدخول إلى قاعدة بيانات النظام المتكامل لمنظمات المجتمع المدني'؛

2. تقديم طلبكم عبر الإنترنت

يجب تحميل طلبكم للحصول على مركز استشاري على الإنترنت بحلول 1 حزيران/ يونيو من السنة التي تسبق رغبة منظماتكم في نظر اللجنة للطلب. ويمكن تقديم الطلب إما باللغة الإنجليزية أو الفرنسية، وهما لغتا

د. إذا كان هناك شيئاً مفقوداً أو غير صحيح في نموذجكم، فسيميزه النص الأحمر الظاهر على الشاشة. وعندما تتيقن من اكتمال نموذجكم، انقر فوق خيار "تقديم".

ه. عليكم أيضاً تحميل الوثائق المطلوبة، على النحو المذكور أعلاه. ويمكن عمل ذلك من أسفل علامة التبويب "المستندات". يجب تحميل جميع الوثائق إلكترونياً، وإلا لن يعالج طلبكم.

ب. انقر فوق علامة تبويب "المركز الاستشاري"، ثم انتقل للأسفل وانقر فوق "تقديم طلب"؛
 ج. املاً نموذج الطلب، لا تترك أي حقول فارغة، توخى الإيجاز وتحدث مباشرة في صلب الموضوع. **احفظ المعلومات كل 20 دقيقة على الأقل** لتجنب فقدها.

- تذكر تحميل جميع المستندات المطلوبة وتراجمها.
- أحرص على أن تكون المستندات الممسوحة ضوئياً مقروءة.
- استخدام الحروف العادية، ولا تستخدم حروف كبرى أو رموز.
- يرجى الرجوع إلى الوثيقة التي تتضمن الاستبيان الخاص بنموذج التقديم والنصائح المتعلقة بكيفية ملء النموذج، المتاحة على موقع فرع المنظمات غير الحكومية على الإنترنت، أسفل صفحة "التقدم بطلب للحصول على مركز استشاري".
- إذا راودتكم أي أسئلة، فلا تترددوا في الاتصال بفرع المنظمات غير الحكومية عبر نظام المراسلة بالنقر على رابط "الاتصال بنا" الموجود في الصفحة الرئيسية.

قائمة مرجعية بشأن الطلبات:

- أجب على جميع الأسئلة. لا تترك أي سؤال دون إجابة؛ وإذا لم ينطبق سؤال ما على منظمكم، يمكنك الإجابة بعبارة "لا ينطبق".
- كن واضحًا وموجزًا وفي صلب الموضوع.

3. فحص طلبكم

يتولى فرع المنظمات غير الحكومية التابع لإدارة الشؤون الاقتصادية والاجتماعية (الأمانة العامة للأمم المتحدة) مسؤولية فحص الطلبات كخطوة أولية قبل عرضها على لجنة المجلس الاقتصادي والاجتماعي المعنية بالمنظمات غير الحكومية لاستعراضها في دورتها المقبلة.

يخدم فرع المنظمات غير الحكومية اللجنة المعنية بالمنظمات غير الحكومية ويسهم في عملية استعراض الطلبات بغية تقديم المشورة والمعلومات فيما يتعلق بالمنظمات غير الحكومية إلى ممثلي منظومة الأمم المتحدة والدول الأعضاء والمجتمع المدني. ويتراوح عمل فرع المنظمات غير الحكومية ما بين توفير الرقابة على الإجراءات الإدارية والأمنية بغية تيسير الوصول إلى مرافق الأمم المتحدة، وتوفير التدريب والمعلومات والمشورة بشأن الجوانب الموضوعية لمساهمة المنظمات غير الحكومية في أهداف الأمم المتحدة وغاياتها.

وتخصص الفترة ما بين 1 حزيران/ يونيو والدورة التالية للجنة المعنية بالمنظمات غير الحكومية لاستعراض فرع المنظمات غير الحكومية الطلبات المقدمة. وحين يتلقى الفرع طلبكم، يستعرضه للتحقق من اكتماله ووضوحه. والغرض من ذلك هو ضمان تقديم المنظمات غير الحكومية جميع المعلومات والوثائق اللازمة حتى تكون طلباتها جاهزة لأن تستعرضها اللجنة المعنية بالمنظمات غير الحكومية عندما تجتمع في دورتها المقررة المقبلة.

وستُخطر منظمكم بموعد نظر اللجنة المعنية بالمنظمات غير الحكومية في طلبكم.

4. استعراض اللجنة المعنية بالمنظمات غير الحكومية لطلبكم

اللجنة المعنية بالمنظمات غير الحكومية هي هيئة فرعية تابعة للمجلس الاقتصادي والاجتماعي، وتتألف من 19 دولةً عضوًا منتخبةً على أساس التمثيل الجغرافي العادل. وتشمل ما يلي: خمسة أعضاء من الدول الأفريقية؛ أربعة أعضاء من دول آسيا والمحيط الهادئ؛ عضوان من دول أوروبا الشرقية؛ أربعة أعضاء من دول أمريكا اللاتينية ومنطقة البحر الكاريبي؛ وأربعة أعضاء من دول أوروبا الغربية والدول الأخرى.

وتوفر هذه العملية طريقةً فعالةً للاتصال بالأمانة العامة وأعضاء اللجنة طوال مدة استعراض طلبكم خلال دورات اللجنة.

5. تقديم اللجنة توصيتها

تجتمع اللجنة المعنية بالمنظمات غير الحكومية مرتين في السنة، مرة في كانون الثاني/يناير ومرة أخرى في أيار/مايو، للنظر في طلبات المنظمات غير الحكومية التي تقدم طلباً للحصول على مركز استشاري.

يُرسل إخطار رسمي إلى جميع المنظمات غير الحكومية التي استُعرضت طلباتها، لإبلاغها بتوصية اللجنة. ثم تُنشر توصيات لجنة المنظمات غير الحكومية في تقرير يُنشر على موقع فرع المنظمات غير الحكومية على شبكة الإنترنت. كما تُنشر جميع النشرات الصحفية ذات الصلة بطلبكم في نفس المكان.

أثناء انعقاد الدورة التي ينظر فيها طلبكم للحصول على المركز الاستشاري، سيسمح لكم بحضور ممثلين اثنين من منظماتكم في القاعة. وقد يتيح حضوركم الفرصة لمنظماتكم للرد على الأسئلة التي قد تطرحها اللجنة المعنية بالمنظمات غير الحكومية أو توضيحها. بيد أن حضوركم أثناء انعقاد دورات اللجنة لا يضمن دعوة ممثليكم للإجابة على أسئلة اللجنة.

كذلك يُرجى الملاحظة أن حضور ممثلي المنظمات غير الحكومية ليس إلزامياً ولا يؤثر على نتيجة طلبكم بأي شكل من الأشكال. وترسل الأسئلة التي يطرحها أعضاء اللجنة إلى عنوان البريد الإلكتروني لمقر المنظمة غير الحكومية مزوداً بإرشادات حول كيفية الإجابة حسب الضرورة.

يوفر فرع المنظمات غير الحكومية نظاماً على شبكة الإنترنت يُمكن المنظمات من تقديم إجاباتها مباشرةً وبسرعة. وسوف تستعرض الأمانة الإجابات الواردة من هذا النظام ثم تحيلها إلى أعضاء لجنة المنظمات غير الحكومية.

يُرجى ملاحظة أن التوصيات التي تقدمها اللجنة في كل دورة (في كانون الثاني/يناير وأيار/مايو) تُحال إلى المجلس للبت فيها عندما يجتمع في إطار اجتماعات التنسيق والإدارة التي يعقدها في نيسان/أبريل وتموز/يوليه من كل عام. ولذلك، فإنه لا يُنظر إلى المنظمة على أنها ذات مركز استشاري لدى المجلس الاقتصادي والاجتماعي إلا بعد اتخاذ المجلس للقرار.

يجوز للجنة التوصية بإحدى فئات المركز الاستشاري الثلاث (العامة أو الخاصة أو الإدراج في القائمة)، أو أن تقرر إرجاء طلب الاستعراض إلى الدورة المقبلة في انتظار توضيح أو إجابات. ولذلك، من الأهمية بمكان أن تجيب المنظمات غير الحكومية على الأسئلة وطلبات التوضيح فورًا عندما يطلب منها ذلك. ومن المهم أيضًا إبقاء جميع معلومات الاتصال مُحدّثة في الملف التعريفي للمنظمة غير الحكومية داخل النظام المتكامل لمنظمات المجتمع المدني، لا سيما عنوان البريد الإلكتروني للمقر، حيث أنه الوسيلة الوحيدة لإخطار المنظمة غير الحكومية بالأسئلة المطروحة.

تُمنح أنواع المركز الاستشاري الثلاثة للمنظمات غير الحكومية على أساس نوع المنظمة. وتشمل ما يلي:

المركز العام، يُمنح للمنظمات غير الحكومية التي تمثل قطاعات كبيرة من المجتمعات في عدة بلدان. ويُغطي مجال عملها معظم المسائل المدرجة في جدول أعمال المجلس الاقتصادي والاجتماعي وهيئاته الفرعية. وغالبًا ما تكون هذه المنظمات منظمات غير حكومية دولية كبيرة نسبيًا وراسخة ذات نطاق جغرافي واسع.

المركز الخاص، يُخصص للمنظمات غير الحكومية التي تتمتع باختصاص خاص والمعنية بصورة خاصة، فقط في عدد قليل من مجالات النشاط التي يغطيها المجلس الاقتصادي والاجتماعي. وغالبًا ما تكون هذه المنظمات غير الحكومية أصغر حجمًا وتم انشاؤها مؤخرًا.

مركز الإدراج في القائمة، يُمنح للمنظمات غير الحكومية ذات نطاق التركيز الضيق أو الفني، والتي تقدم مساهمات عرضية ومفيدة لعمل المجلس الاقتصادي والاجتماعي أو هيئاته الفرعية.

6. قرار المجلس الاقتصادي والاجتماعي النهائي

تخضع العلاقة الاستشارية مع المجلس الاقتصادي والاجتماعي للمبادئ الواردة في القرار 31/1996.

ويتولى المجلس الاقتصادي والاجتماعي مسؤولية اتخاذ القرار النهائي، وهي الخطوة الأخيرة في عملية تقديم الطلبات. وينظر المجلس في توصيات اللجنة المعنية بالمنظمات غير الحكومية من دوراتها العادية والمستأنفة خلال اجتماعاته للتنسيق والإدارة المنعقدة في نيسان/ أبريل وتموز/ يولييه، على التوالي. ولا تمنح المنظمة غير الحكومية المركز الاستشاري إلا بعد اتخاذ المجلس الاقتصادي والاجتماعي قراراً بهذا الشأن، عندئذ يرسل المجلس خطاباً إلى المنظمة غير الحكومية.

ستبقيكم النشرات الصحفية على اطلاع بمستجدات توصيات اللجنة وقرارات المجلس الاقتصادي والاجتماعي عندما لا يتسنى حضوركم الدورات. وتتوافر النشرات الصحفية حول دورات اللجنة المعنية بالمنظمات غير الحكومية على صفحة اللجنة على الإنترنت تحت عنوان "تغطية الاجتماعات".

بالإضافة إلى ذلك، يتم الآن بث جلسات اللجنة مباشرة على الويب على الويب التابع للأمم المتحدة: <http://webtv.un.org> يمكنك البحث عن سجلات الجلسات السابقة في مربع البحث أعلى يمين الصفحة باستخدام مصطلحات البحث "لجنة على المنظمات غير الحكومية"، أو انتقل لأسفل إلى الصور المصغرة "مباشر الآن" وحدد الفيديو المباشر للجلسة.

التقارير المقدمة كل أربع سنوات

تُقدم المنظمات ذات المركز الاستشاري العام وذات المركز الاستشاري الخاص إلى اللجنة، عن طريق الأمين العام، كل أربع سنوات تقريرًا موجزًا عن أنشطتها، وبالتحديد عن الدعم الذي قدمته لأعمال الأمم المتحدة.

— قرار المجلس الاقتصادي والاجتماعي 1996/31، الجزء التاسع، الفقرة 61(ج)

المساهمة في تحقيق أهداف التنمية المستدامة وعمل الأمم المتحدة هي إحدى الأغراض الرئيسية لمنح المركز الاستشاري للمنظمات غير الحكومية.

بمجرد حصول منظمة غير حكومية على مركز استشاري، ترصد لجنة المجلس الاقتصادي والاجتماعي المعنية بالمنظمات غير الحكومية مساهمات المنظمات غير الحكومية في عمل المجلس الاقتصادي والاجتماعي. ومن المتطلبات الرئيسية للمنظمات غير الحكومية ذات المركز الاستشاري هو تقديم تقرير إلى اللجنة، عن طريق فرع المنظمات

غير الحكومية، كل أربع سنوات يتضمن وصفًا موجزًا لأنشطة المنظمة، ويبرز بوجه خاص مساهمتها في عمل الأمم المتحدة، بما في ذلك أهداف التنمية المستدامة وغيرها من الأهداف المتفق عليها دوليًا.

وللتأكيد على ضرورة التقيد الصارم بهذا الشرط، نص قرار المجلس الاقتصادي والاجتماعي 4/2008 على تدابير اتخذها المجلس لتعليق العمل بالمركز الاستشاري للمنظمات التي لا تقدم تقاريرها في الوقت المحدد، وسحبه في وقت لاحق.

يمكن الاطلاع على المبادئ التوجيهية حول صياغة التقرير الذي يُقدم كل أربع سنوات ومحتواه في موقع فرع المنظمات غير الحكومية على الإنترنت (<http://csonet.org>). ولتقديم التقرير، يُرجى اتباع الخطوات التالية:

- ◀ انتقل إلى الصفحة الرئيسية لفرع المنظمات غير الحكومية وسجل الدخول بالنقر على خيار "تسجيل الدخول إلى قاعدة بيانات النظام المتكامل لمنظمات المجتمع المدني"
- ◀ استخدم معلومات تسجيل الدخول وكلمة المرور الخاصة بمنظمتكم للاتصال بالملف التعريفي لمنظمتكم.

يُرجى التأكد من تحديث معلومات اتصال منظماتكم بتسجيل الدخول إلى حسابكم وتحديث معلومات الاتصال أسفل علامة تبويب الملف التعريفي.

ما هي عواقب عدم تقديم التقرير؟

حدد المجلس الاقتصادي والاجتماعي في قراره 2008/4، تحت عنوان "تدابير لتحسين الإجراءات المتعلقة بتقديم التقارير كل أربع سنوات" تدابير محددة يمكن اتخاذها إذا لم تقدم منظمة غير حكومية تقريراً في الوقت المحدد. وتلك التدابير هي كالتالي:

- ◀ بعد شهر واحد من الموعد المحدد لتقديم التقرير، يرسل لكم فرع المنظمات غير الحكومية إخطاراً مطالباً إياكم بتقديم التقرير المتأخر بحلول 1 كانون الثاني/يناير من السنة التالية.

- ◀ بعد ذلك، ضع مؤشر الفأرة فوق علامة تبويب "المركز الاستشاري"، ثم انقر فوق "التقارير المقدمة كل أربع سنوات" من القائمة المنسدلة.
- ◀ ستتمكنكم هذه الصفحة من مشاهدة تقاريركم المُقدمة عن الفترات السابقة فضلاً عن التقارير الواجب تقديمها.
- ◀ لتقديم تقرير جديد، انقر فوق خيار ارسال "ارسال تقرير". وسوف تظهر شاشة تحتوي على ثمانية حقول نصية يجب استكمالها. وسيتعين عليكم ملء جميع الحقول لاستكمال تقريركم.
- ◀ بمجرد إكمال نموذج التقرير الإلكتروني على نحو مرضٍ، يتعين حفظه بالنقر فوق زر "حفظ" الموجود أسفل الصفحة ثم انقر فوق زر "ارسال".

سيُرسل لكم فرع المنظمات غير الحكومية، قبل ستة أشهر من الموعد المحدد لتقديم تقريركم الرباعي السنوات، رسالة تذكير يُخطركم فيها بالموعد المتوقع لتقديم تقريركم، بالإضافة إلى عقوبات عدم تقديم التقرير في غضون الموعد النهائي.

- ◀ إذا لم يرد التقرير بحلول اليوم الأول من شهر كانون الثاني/يناير، يبعث فرع المنظمات غير الحكومية برسالة نهائية طالبًا بتقديم التقرير بحلول أول يوم من شهر أيار/مايو. وإذا لم يرد التقرير بحلول ذلك التاريخ، توصي اللجنة المعنية بالمنظمات غير الحكومية بتعليق المركز الاستشاري لمنظمتكم فوراً لمدة سنة واحدة.
- ◀ إذا قرر المجلس تعليق مركزكم الاستشاري، فسيتم إخطاركم ومطالبتكم بتقديم تقرير الاربع سنوات بحلول اليوم الأول من شهر أيار/مايو من السنة التالية.
- ◀ وإذا لم يُقدم التقرير إلى فرع المنظمات غير الحكومية في غضون تلك الفترة، توصي لجنة المجلس الاقتصادي والاجتماعي المعنية بالمنظمات غير الحكومية بسحب المركز الاستشاري.

معلومات الاتصال وروابط مفيدة

فرع المنظمات غير الحكومية
مكتب الدعم الحكومي الدولي والتنسيق من أجل التنمية المستدامة
إدارة الشؤون الاقتصادية والاجتماعية للأمم المتحدة

العنوان: الأمانة العامة للأمم المتحدة
405 E 42nd Street
S-2540, New York, NY 10017, USA

هاتف: 1-212-963-8652

فاكس: 1-212-963-9248

لإرسال رسالة إلى فرع المنظمات غير الحكومية:
انقر فوق رابط "الاتصال بنا" الموجود في الصفحة الرئيسية.

الموقع الإلكتروني: <http://csonet.org>
« الروابط: شبكة المجتمع المدني: <http://csonet.org>
« طلبات الحصول على مركز استشاري:

<http://csonet.org/index.php?menu=83>

« التقارير المقدمة كل أربع سنوات:

<http://csonet.org/index.php?menu=85>

« تصاريح دخول الأمم المتحدة:

<http://csonet.org/index.php?menu=86>

« قاعدة بيانات المجتمع المدني:

<http://esango.un.org/civilsociety/newLogin.do>

لجنة المجلس الاقتصادي والاجتماعي المعنية بالمنظمات غير الحكومية

العنوان: الأمانة العامة للأمم المتحدة

405 E 42nd Street

S-2540, New York, NY 10017, USA

هاتف: 1-212-963-8652

فاكس: 1-212-963-9248

لإرسال رسالة إلى اللجنة: انقر فوق رابط "الاتصال بنا" الموجود في الصفحة الرئيسية لفرع المنظمات غير الحكومية (انظر أعلاه).

الموقع الإلكتروني: <http://csonet.org/index.php?menu=80>

لجنة وضع المرأة

العنوان:

هيئة الأمم المتحدة للمرأة

220 East 42nd street

New York, NY 10017, USA

هاتف: 1-646-781-4400

فاكس: 1-646-781-4444

لإرسال رسالة إلى لجنة وضع المرأة:

انقر فوق رابط "الاتصال بنا" الموجود في الصفحة الرئيسية.

الموقع الإلكتروني: www.unwomen.org/en «

<http://www.unwomen.org/en/csw> «

(الصفحة الرئيسية للجنة وضع المرأة)

[http://www.unwomen.org/en/csw/](http://www.unwomen.org/en/csw/ngo-participation) «

ngo-participation

« (مشاركة المنظمات غير الحكومية)

لجنة التنمية الاجتماعية

العنوان:

شعبة السياسات الاجتماعية والتنمية

إدارة الشؤون الاقتصادية والاجتماعية

الأمانة العامة للأمم المتحدة

405 E 42nd Street, 29th floor

New York, NY 10017, USA

البريد الإلكتروني: social@un.org

لإرسال رسالة إلى لجنة التنمية الاجتماعية:

انقر فوق رابط "الاتصال بنا" الموجود في الصفحة الرئيسية.

الموقع الإلكتروني: <https://www.un.org/development/desa/> «

[dspd/united-nations-commission-for-social-development-csod-social-policy-and-development-division.html](https://www.un.org/development/dspd/united-nations-commission-for-social-development-csod-social-policy-and-development-division.html)

(الصفحة الرئيسية للجنة التنمية الاجتماعية)

« [https://www.un.org/development/desa/](https://www.un.org/development/desa/civil-society/)

(مشاركة المنظمات غير الحكومية)

منتدى الأمم المتحدة المعني بالغابات

العنوان:

2 United Nations Plaza Room DC2-2301

New York, NY 10017, USA

هاتف: 1-212-963-3401

فاكس: 1-917-367-3186

البريد الإلكتروني: unff@un.org

الموقع الإلكتروني: <http://www.un.org/esa/forests/index.html>

لجنة منع الجريمة والعدالة الجنائية

العنوان: فريق المجتمع المدني
مكتب الأمم المتحدة المعني بالمخدرات والجريمة،
المركز الدولي بفيينا
P.O. Box 500, Room D1474 A-1400
Vienna, Austria

فاكس: مكتب الأمم المتحدة المعني بالمخدرات والجريمة (مكتب فيينا):
43 (1) 26060-76955

البريد الإلكتروني: ngo.unit@unodc.org (فريق المجتمع المدني)
الموقع الإلكتروني: <http://www.unodc.org/unodc/en/commissions/CCPCJ/>

لجنة الأدوية المخدرة

العنوان: فريق المجتمع المدني
مكتب الأمم المتحدة المعني بالمخدرات
والجريمة، المركز الدولي بفيينا
P.O. Box 500, Room D1474 A-1400
Vienna, Austria

فاكس: 76955-UNODC) Vienna Office: 43 (1) 26060)

البريد الإلكتروني: ngo.unit@unodc.org (Civil society team)
الموقع الإلكتروني: <http://www.unodc.org/unodc/en/commissions/CND/>

المنتدى الدائم المعني بقضايا الشعوب الأصلية

العنوان: شعبة السياسات الاجتماعية والتنمية
إدارة الشؤون الاقتصادية والاجتماعية
الأمانة العامة للأمم المتحدة، S-2954
E 42nd Street 405
New York, NY 10017, USA

هاتف: 1-917-367-5100
فاكس: 1-917-367-5102

البريد الإلكتروني: indigenous_un@un.org
الموقع الإلكتروني: <https://www.un.org/development/desa/indigenouspeoples/>

لجنة السكان والتنمية

العنوان: شعبة السكان بالأمم المتحدة
2 United Nations Plaza Rm. DC2-1950
New York, NY 10017 USA

هاتف: 1-212-963-3029
فاكس: 1-212-963-2147

البريد الإلكتروني: population@un.org
الموقع الإلكتروني: <http://www.un.org/en/development/desa/population/commission/index.shtml>

مجلس حقوق الإنسان

العنوان: مكتب المفوض السامي لحقوق الإنسان

Palais Wilson
52 rue des Pâquis
CH-1201 Geneva, Switzerland

هاتف: +41 22 917 9656 (مسؤول اتصال المنظمات غير الحكومية)

البريد الإلكتروني: civilsociety@ohchr.org

الموقع الإلكتروني: « [http://www.ohchr.org/EN/HRBodies/HRC/](http://www.ohchr.org/EN/HRBodies/HRC/Pages/HRCIndex.aspx)

[Pages/HRCIndex.aspx](http://www.ohchr.org/EN/HRBodies/HRC/Pages/HRCIndex.aspx)

« [http://www.ohchr.org/EN/HRBodies/HRC/](http://www.ohchr.org/EN/HRBodies/HRC/Pages/NgoNhrInfo.aspx)

[Pages/NgoNhrInfo.aspx](http://www.ohchr.org/EN/HRBodies/HRC/Pages/NgoNhrInfo.aspx)

(مشاركة المنظمات غير الحكومية)

لجنة العلم والتكنولوجيا من أجل التنمية

العنوان: Palais des Nations, 8-14

Av. de la Paix

1211 Geneva 10, Switzerland

هاتف: مؤتمر الأمم المتحدة للتجارة والتنمية (UNCTAD)

41-22-917-1234

فاكس: مؤتمر الأمم المتحدة للتجارة والتنمية (UNCTAD)

41-22-917-0057

الموقع الإلكتروني: <http://unctad.org/en/Pages/CSTD.aspx>

اللجنة الإحصائية

العنوان: 2 United Nations Plaza

Room DC2-1612, New York, NY 10017, USA

هاتف: 1-212-963-4297

فاكس: 1-212-963-4569

البريد الإلكتروني: statcom@un.org

الموقع الإلكتروني: [http://unstats.un.org/unsd/statcom/](http://unstats.un.org/unsd/statcom/commission.htm)

[commission.htm](http://unstats.un.org/unsd/statcom/commission.htm)

ما هو المجلس الاقتصادي والاجتماعي؟

المجلس الاقتصادي والاجتماعي هو الجهاز الرئيسي الذي ينسق الأعمال الاقتصادية والاجتماعية والبيئية وما يتصل بها من أعمال الوكالات المتخصصة الأربعة عشرة التابعة للأمم المتحدة واللجان الفنية واللجان الإقليمية الخمس. وهو بمثابة المنتدى المركزي لمناقشة القضايا الاقتصادية والاجتماعية والبيئية الدولية، وصياغة توصيات السياسات الموجهة إلى الدول الأعضاء ومنظومة الأمم المتحدة.

ما هو المركز الاستشاري؟

المركز الاستشاري هو إطار اعتماد يُفيد كل من الأمم المتحدة والمنظمات غير الحكومية على السواء. وكما جاء في القرار 1996/31: تُوضع ترتيبات التشاور من جهة لغرض تمكين المجلس أو إحدى هيئاته من الحصول على المعلومات أو المشورة من خبراء المنظمات المختصة في المواضيع التي ستوضع ترتيبات التشاور بشأنها، ومن جهة أخرى، لتمكين المنظمات الدولية والإقليمية ودون الإقليمية والوطنية التي تمثل عناصر مهمة من الرأي العام من إبداء آرائها". — قرار المجلس الاقتصادي والاجتماعي 1996/31، الجزء الثاني، الفقرة 20

لماذا ترغب منظمة غير حكومية في الحصول على المركز الاستشاري؟

يتيح المجلس الاقتصادي والاجتماعي للمنظمات غير الحكومية فرصة إبداء آرائها أمام جمهور عالمي والمساهمة في جدول أعماله. ويمكن لمنظمة غير حكومية ذات مركز استشاري:

- « حضور المؤتمرات والأحداث الدولية؛
- « تنظيم أحداث جانبية؛
- « الإدلاء ببيانات خطية وشفوية في تلك الأحداث؛
- « دخول مقار الأمم المتحدة؛
- « امتلاك فرص للتواصل الإلكتروني والتأثير.